



SIARAN AKHBAR

INDEKS SENTIMEN PERNIAGAAN (BUSINESS SENTIMENT INDEX) BAGI NEGARA BRUNEI DARUSSALAM BAGI NOVEMBER 2024

1. Brunei Darussalam Central Bank (BDCB) telah menerbitkan Indeks Sentimen Perniagaan atau Business Sentiment Index (BSI) Negara Brunei Darussalam bagi November 2024. Indeks ini adalah berdasarkan kaji selidik ke atas hampir 500 buah perniagaan bersaiz mikro, kecil, sederhana, dan besar dari 11 sektor ekonomi di kesemua daerah di Negara Brunei Darussalam.
2. BSI bertujuan untuk mengukur tahap sentimen atau keyakinan perniagaan di Negara Brunei Darussalam dalam berbagai aspek termasuk keadaan semasa dan jangkaan bagi iklim perniagaan, pelaburan, pengambilan pekerja, dan kos menjalankan perniagaan. Memandangkan BSI menggunakan pendekatan berpandangan ke hadapan, indeks ini boleh digunakan sebagai salah satu petunjuk awal keadaan makroekonomi negara.

3. Keterangan indeks adalah seperti berikut:

Nilai BSI	Ulasan
Atas 50	Keadaan yang lebih baik / Sentimen lebih optimistik berbanding dengan bulan sebelumnya
50	Keadaan lebih kurang sama berbanding dengan bulan sebelumnya
Bawah 50	Keadaan yang merosot / Sentimen lebih pesimistik berbanding dengan bulan sebelumnya

4. Indeks utama BSI, iaitu Sub-indeks Keadaan Perniagaan adalah 50.0 bagi November 2024, menunjukkan bahawa, secara amnya, perniagaan menjangkakan keadaan perniagaan yang serupa dengan Oktober 2024. Walaupun terdapat perbezaan pendapat di kalangan sektor-sektor, para peniaga secara amnya menjangkakan tiada perubahan dalam aktiviti perniagaan pada November 2024. Beberapa perniagaan menunjukkan sentimen lebih baik dengan peningkatan dalam penjualan dan pembuatan mengambil kira penyertaan dalam ekspo besar dan acara-acara. Sementara itu, sesetengah perniagaan mengongsikan kelembapan dalam aktiviti perniagaan dengan kekurangan permintaan dan projek memandangkan keadaan perniagaan yang agak perlahan, serta keadaan cuaca yang kurang baik, dan kecenderungan orang ramai untuk melancong ke luar negara bermula November 2024. Indeks keadaan perniagaan bagi satu bulan ke hadapan juga di tahap 50.0, menunjukkan jangkaan yang lebih kurang sama bagi Disember 2024.
5. Sub-indeks Pelaburan adalah 50.0 bagi November 2024, 50.0 untuk satu bulan ke hadapan, dan 50.5 bagi tiga bulan ke hadapan. Ini menunjukkan bahawa para peniaga menjangka akan mengekalkan tahap

pelaburan pada November dan Disember 2024. Walau bagaimanapun, perniagaan lebih optimistik dengan prospek pelaburan dalam tempoh tiga bulan akan datang. Tahap perbelanjaan modal untuk sesetengah perniagaan dijangka akan meningkat pada Februari 2025, untuk memanfaatkan belanjawan sebelum penutup tahun kewangan. Ini termasuk untuk mengubahsuai dan membesarkan premis, pembelian mesin dan peralatan baharu untuk memenuhi keperluan projek dan pelanggan baharu, serta penambahan semula stok inventori atas jangkaan permintaan tinggi di musim perayaan akan datang.

6. Sub-indeks Pengambilan Pekerja adalah 50.2 bagi November 2024 dan juga satu bulan ke hadapan. Tren positif yang dilihat dari bulan-bulan sebelumnya dijangka akan berterusan pada November dan Disember 2024. Ini disebabkan oleh keperluan para peniaga untuk mengambil tenaga kerja baharu secara penuh masa dan sambilan, termasuk perantis i-Ready. Tren ini bukan sahaja untuk mengisikan jawatan kosong tetapi juga untuk memenuhi permintaan projek dan operasi semasa dan akan datang.
7. Sub-indeks Kos Perniagaan adalah 50.2 bagi November 2024 dan 49.9 bagi satu bulan ke hadapan. Secara amnya, perniagaan menjangka kos operasi yang lebih tinggi pada November berbanding dengan Oktober 2024. Ini disebabkan oleh perbelanjaan sampingan yang berkaitan dengan pengubahsuaian dan pembesaran premis, penyertaan dalam pelbagai acara, kesan limpahan daripada kenaikan harga minyak global, kenaikan kos pembayaran gaji, pembelian bahan mentah, serta aktiviti-aktiviti penyelenggaraan dan pembaikan. Namun, para peniaga secara amnya menjangka kos operasi yang lebih rendah pada Disember 2024, didorong oleh jangkaan harga bahan mentah yang lebih rendah disebabkan oleh kemungkinan penurunan harga komoditi global, kekurangan jumlah pelanggan semasa musim percutian dan pelancongan, perbelanjaan berkaitan dengan pekerja, penamatan projek, dan pengurangan aktiviti disebabkan oleh keadaan cuaca buruk.

BSI November 2024	
Keadaan Perniagaan	50.0
Keadaan Perniagaan Satu Bulan ke Hadapan	50.0
Pelaburan	50.0
Pelaburan Satu Bulan ke Hadapan	50.0
Pelaburan Tiga Bulan ke Hadapan	50.5
Pengambilan Pekerja	50.2
Pengambilan Pekerja Satu Bulan ke Hadapan	50.2
Kos Perniagaan	50.2
Kos Satu Bulan ke Hadapan	49.9

8. Dari segi sektor ekonomi, hanya dua daripada 11 sektor menjangka keadaan perniagaan yang optimistik pada November 2024 di mana sektor Hotel & Restoran paling optimistik dengan indeks 50.3, mengambil kira jangkaan tempahan bilik yang lebih banyak dan promosi yang berterusan pada musim percutian dan pelancongan. Selain itu, sektor Kewangan & Insurans juga optimistik dengan indeks 50.1 berikutan jangkaan permintaan yang lebih tinggi untuk insurans perjalanan menjelang musim percutian, serta peningkatan dalam sumbangan takaful keluarga dan am. Sebaliknya, lima sektor melaporkan sentimen yang pesimistik, khususnya sektor Pembinaan pada tahap 49.7. Ini disebabkan oleh jangkaan penangguhan projek dan pesanan bagi sesetengah syarikat, kekurangan projek, dan keadaan cuaca yang kurang baik. Sektor lain yang pesimistik termasuk sektor Kesihatan & Pendidikan, Pembuatan,

Hartanah & Pemilikan Kediaman, dan Perkhidmatan Swasta Lain, dengan kebimbangan yang lebih kurang sama, termasuk musim perniagaan yang lembab akibat musim percutian, dan keadaan cuaca. Sementara itu, sektor-sektor Pengangkutan & Komunikasi, Minyak & Gas dan yang Berkaitan, Pertanian, Perhutanan, Perikanan & Ternakan, dan Perdagangan Borong & Runcit menjangkakan keadaan perniagaan yang lebih kurang sama dengan Oktober 2024.

Keadaan Perniagaan November 2024 Mengikut Sektor	
Hotel & Restoran	50.3
Kewangan & Insurans	50.1
Minyak & Gas dan yang Berkaitan	50.0
Pertanian, Perhutanan, Perikanan & Ternakan	50.0
Pengangkutan & Komunikasi	50.0
Perdagangan Borong & Runcit	50.0
Perkhidmatan Lain	49.9
Harta Tanah & Pemilikan Kediaman	49.9
Kesihatan & Pendidikan	49.9
Pembuatan	49.9
Pembinaan	49.7

9. Dari segi indeks mengikut saiz perniagaan, hanya perniagaan bersaiz mikro berpandangan optimistik bagi November 2024 dengan jangkaan sedikit penambahbaikan dalam keadaan perniagaan secara keseluruhan mengambil kira permintaan yang lebih tinggi untuk barangan dan perkhidmatan mereka. Manakala, perniagaan saiz kecil mengongsikan jangkaan yang lebih pesimistik dengan penurunan dalam permintaan dan aktiviti perniagaan. Sementara itu, terdapat pandangan yang berbeza di kalangan perniagaan bersaiz sederhana dan besar. Walau bagaimanapun, sentimen secara keseluruhan lebih kurang sama bagi November 2024 berbanding dengan bulan sebelumnya.

Keadaan Perniagaan November 2024 Mengikut Saiz	
Mikro	50.1
Kecil	49.9
Sederhana	50.0
Besar	50.0

10. Carta untuk BSI dan sub-indeksnya sejak Ogos 2020 adalah di LAMPIRAN 1. Untuk mendapatkan maklumat lebih terperinci mengenai BSI, orang ramai boleh merujuk kepada nota teknikal mengenai metodologi dan statistik di laman web BDCB di www.bdcg.gov.bn. Orang ramai juga boleh mengikuti perkembangan BSI melalui siaran akhbar yang akan datang dan akaun Instagram BDCB @centralbank.brunei.

Brunei Darussalam Central Bank

Tarikh: 7 Rejab 1446H / 7 Januari 2025M

Ruj: BDCB/COMMS/3

LAMPIRAN 1

Keadaan Perniagaan

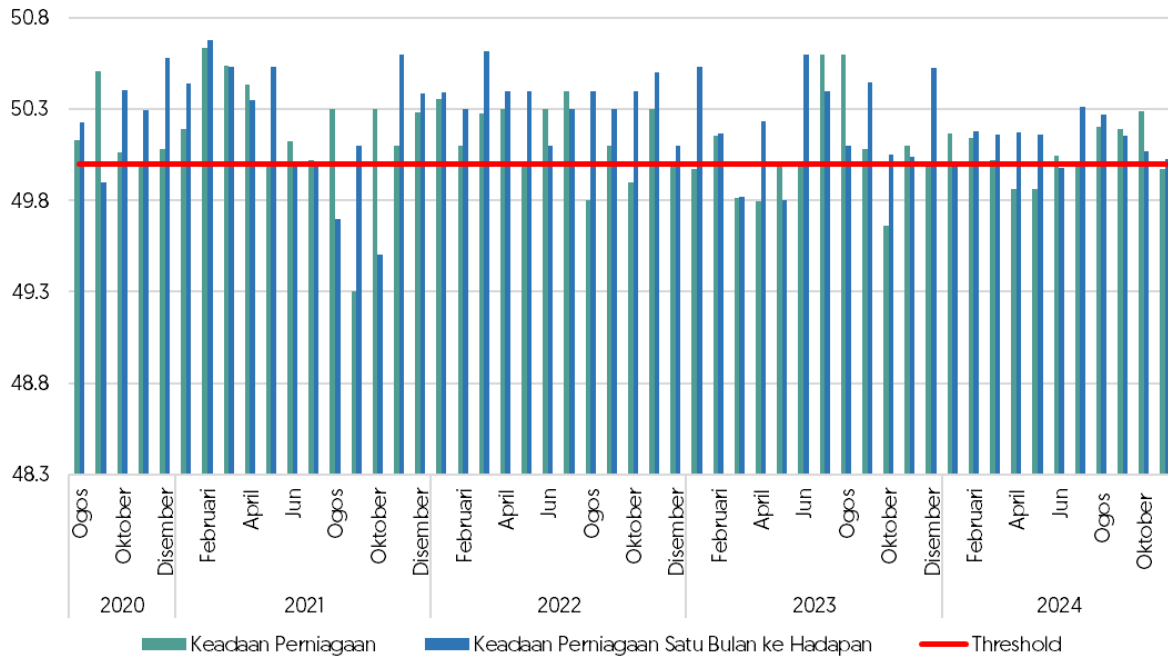

Nota: Bagi Keadaan Perniagaan Satu Bulan ke Hadapan, indeks menunjukkan jangkaan keadaan perniagaan satu bulan ke hadapan berbanding bulan ini. Bagi Keadaan Perniagaan, indeks yang melebihi 50 menunjukkan keadaan yang lebih baik / sentimen lebih optimistik berbanding bulan sebelumnya. Indeks pada paras 50 menunjukkan keadaan lebih kurang sama berbanding bulan sebelumnya dan indeks yang kurang daripada 50 menunjukkan keadaan yang merosot / sentimen lebih pesimistik berbanding bulan sebelumnya.

Pelaburan

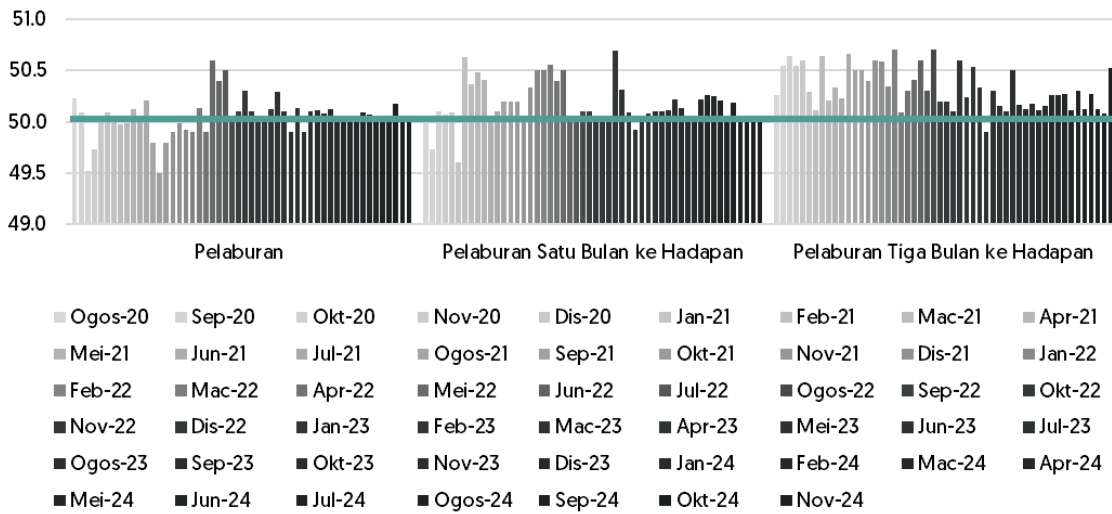

Nota: Bagi Pelaburan Satu Bulan ke Hadapan, indeks menunjukkan jangkaan pelaburan satu bulan ke hadapan berbanding bulan ini manakala Pelaburan Tiga Bulan ke Hadapan, indeks menunjukkan jangkaan pelaburan tiga bulan ke hadapan berbanding bulan kaji selidik dikendalikan.

Bagi Pelaburan, indeks yang melebihi 50 menunjukkan peningkatan pelaburan berbanding bulan sebelumnya. Indeks pada paras 50 menunjukkan keadaan lebih kurang sama berbanding bulan sebelumnya dan indeks yang kurang daripada 50 menunjukkan pengurangan pelaburan berbanding bulan sebelumnya.

Pengambilan Pekerja

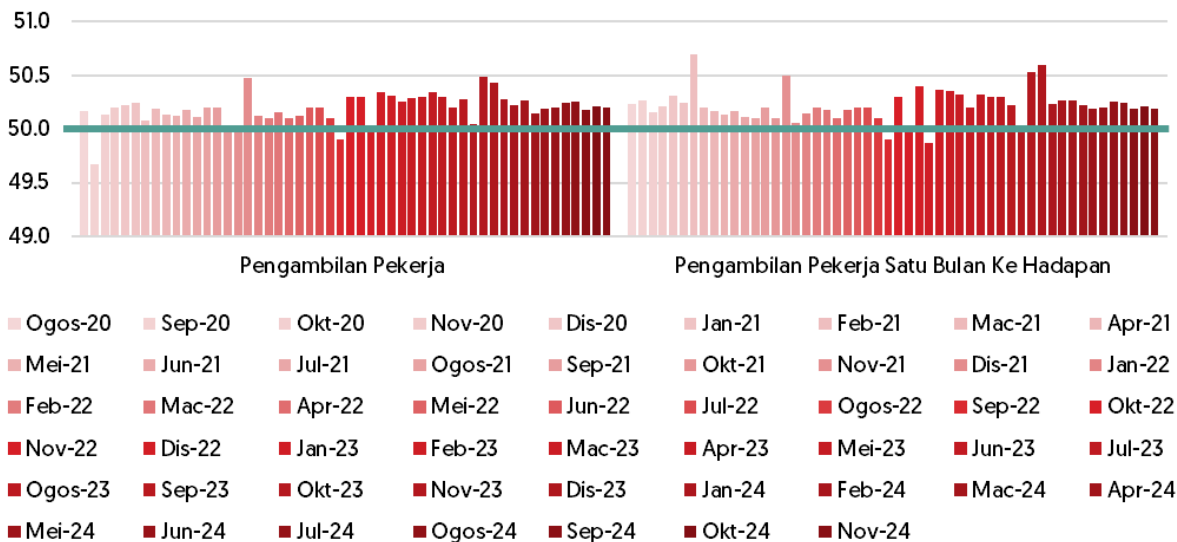

Nota: Bagi Pengambilan Pekerja Satu Bulan ke Hadapan, indeks menunjukkan jangkaan pengambilan pekerja satu bulan ke hadapan berbanding bulan ini. Bagi Pengambilan Pekerja, indeks yang melebihi 50 menunjukkan penambahan jumlah pekerja berbanding bulan sebelumnya. Indeks pada paras 50 menunjukkan lebih kurang sama /tiada perubahan ke atas jumlah pekerja berbanding bulan sebelumnya dan indeks yang kurang daripada 50 menunjukkan pengurangan jumlah pekerja berbanding bulan sebelumnya.

Kos

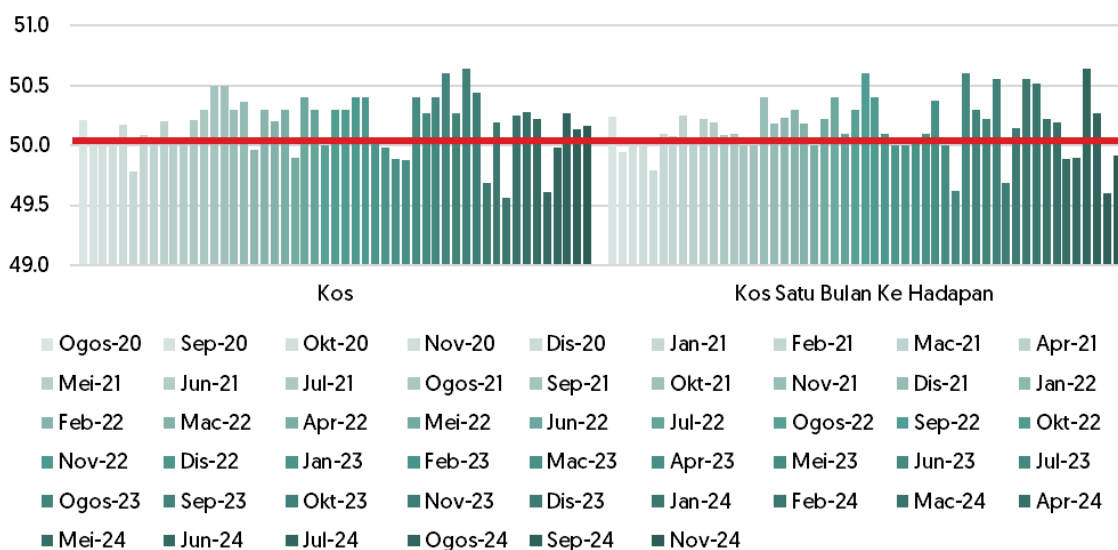

Nota: Bagi Kos Satu Bulan ke Hadapan, indeks menunjukkan jangkaan kos perniagaan satu bulan ke hadapan berbanding bulan ini.

Bagi Kos Perniagaan, indeks yang melebihi 50 menunjukkan peningkatan kos. Indeks pada paras 50 menunjukkan kos yang lebih kurang sama berbanding dengan bulan sebelumnya dan indeks yang kurang daripada 50 menunjukkan penurunan kos.

BSI mengikut sektor ekonomi bagi Ogos 2020 hingga November 2024

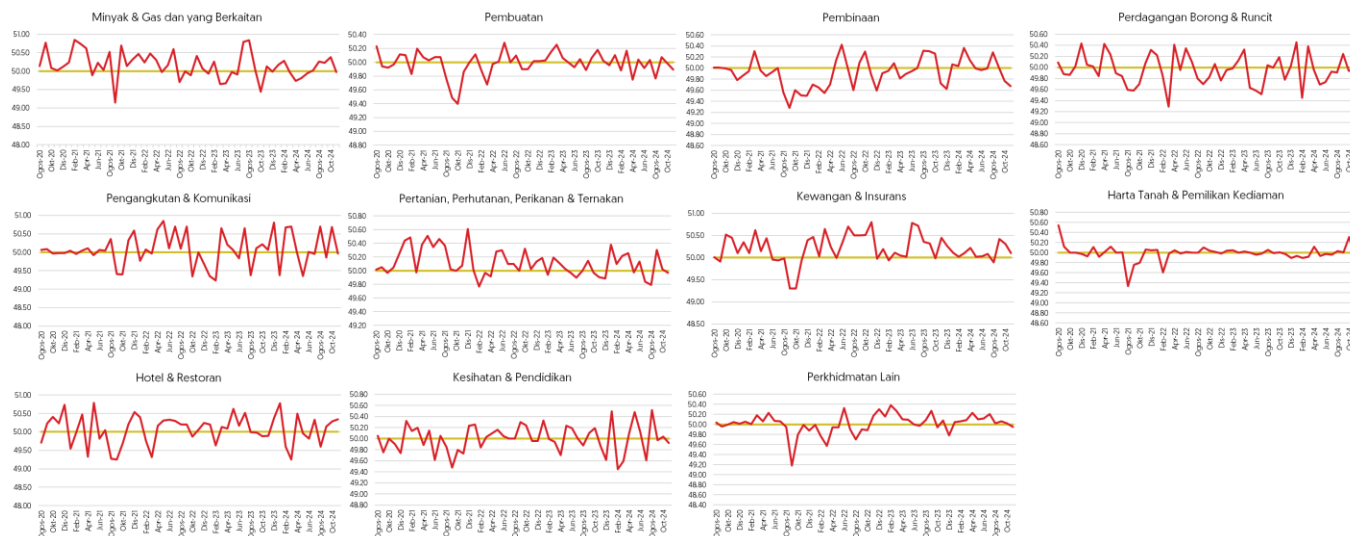

Nota: Indeks yang melebihi 50 menunjukkan keadaan yang lebih baik / sentimen lebih optimistik berbanding bulan sebelumnya. Indeks pada paras 50 menunjukkan keadaan lebih kurang sama berbanding bulan sebelumnya dan indeks yang kurang daripada 50 menunjukkan keadaan yang merosot / sentimen lebih pesimistik berbanding bulan sebelumnya.

Sentimen Menurut Saiz Perniagaan

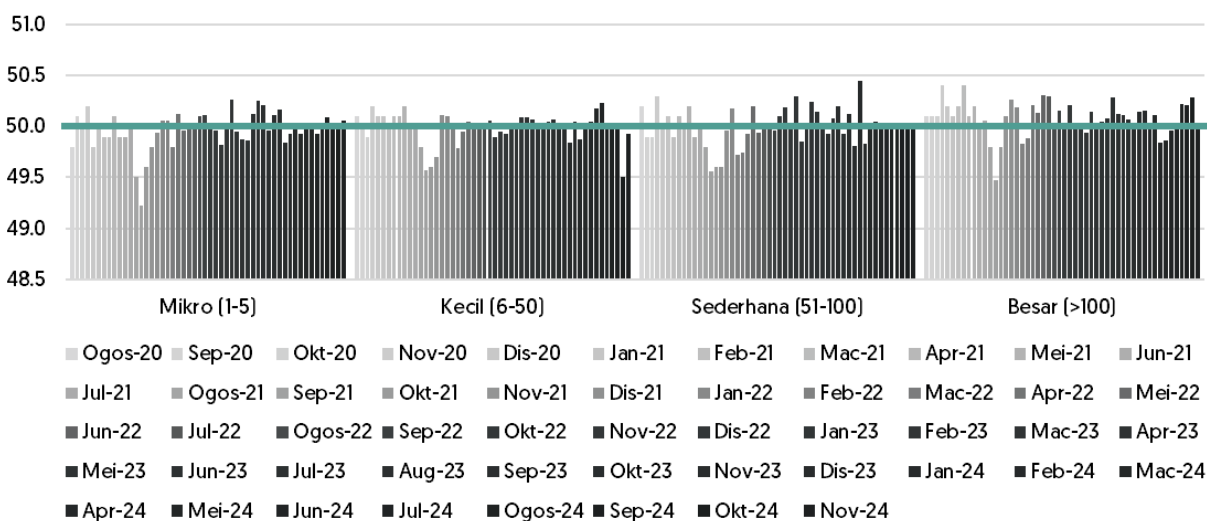

Nota: Indeks yang melebihi 50 menunjukkan keadaan yang lebih baik / sentimen lebih optimistik berbanding bulan sebelumnya. Indeks pada paras 50 menunjukkan keadaan lebih kurang sama berbanding bulan sebelumnya dan indeks yang kurang daripada 50 menunjukkan keadaan yang merosot / sentimen lebih pesimistik berbanding bulan sebelumnya.